



# Nieuwsbrief Sociaal Domein

## 4e kwartaal 2016

Geachte lezer,

Voor u ligt de Nieuwsbrief Sociaal Domein 2016-4 van de gemeente Boxmeer. De nieuwsbrief is ontwikkeld om de gemeenteraad van de gemeente Boxmeer op een eenduidige manier van informatie te voorzien over wat er gaande is binnen het sociaal domein.

Deze nieuwsbrief geeft u inzicht in de stand van zaken, de ontwikkelingen en de financiën van de drie pijlers binnen het Sociaal Domein, te weten Participatiewet, Wmo en Jeugd. De peilperiode is het 4e kwartaal van 2016.

Deze nieuwsbrief verschijnt per kwartaal en is voortdurend in ontwikkeling. De omvang is afhankelijk van de inhoud en de informatiewens vanuit de gemeenteraad en het college van burgemeester en wethouders.

# Inhoudsopgave

<b>Participatiewet</b>	<b>4</b>
Stand van zaken	4
Ontwikkelingen	4
De financiën in de Participatiewet	7
<b>Wmo</b>	<b>8</b>
Stand van Zaken	8
Ontwikkelingen	9
De financiën in de Wmo	10
<b>Jeugdhulp Land van Cuijk</b>	<b>11</b>
Actuele zaken rondom Jeugd in Noord Oost Brabant	11
Actuele zaken rondom Jeugd in het Land van Cuijk	13

# Participatiewet

## Stand van zaken

De Participatiewet wordt uitgevoerd door het Participatieteam van de afdeling Sociale Zaken. In dit team zitten goed geschoolde klantmanagers die de Participatiewet conform de geldende regelgeving uitvoeren. Uitgangspunt is 'de klant centraal' en het leveren van maatwerk staat hierbij voorop.

In het vierde kwartaal van 2016 vertoont het klantenbestand van Sociale Zaken een daling ten opzichte van het derde kwartaal. Zie tabel 1.

Tabel 1: Aantal uitkeringen per 31 december 2016

	Eindtotaal 2016-3	Instroom 2016-4	Uitstroom 2016-4	Eindtotaal 2016
Participatiewet	315	30	38	307
IOAW-IOAZ	35	4	6	33

Tabel 2: Uitstroomresultaten arbeid in dienstbetrekking/zelfstandige arbeid of studie 2016

Aantal van uitstroom 2016	Eindtotaal 2016-3	Kwartaal 2016-4	Eindtotaal 2016
Aanvang studie	1	5	6
Arbeid in dienstbetrekking/ uitkering ziekte	31	17	48
Zelfstandig beroep of bedrijf	2	0	2

## Ontwikkelingen

### 1. Participatieverklaring

In de Nieuwsbrieven Sociaal Domein kwartaal 2 en 3 bent u reeds geïnformeerd over de participatieverklaring. Het Kabinet streeft ernaar om per medio 2017 het participatieverklaringstraject op te nemen in de Wet inburgering. De participatieverklaring wordt hiermee een verplicht onderdeel van de inburgering. Dat betekent dat alle vergunninghouders als onderdeel van het inburgeringsexamen in het eerste jaar na vestiging in een gemeente het traject rond de participatieverklaring afgerond moeten hebben bij de gemeente (bijvoorbeeld door een workshop over de Nederlandse kernwaarden). Vooruitlopend hierop biedt de gemeente Boxmeer workshops aan vergunninghouders aan die vanaf 1 januari 2016 in de gemeente zijn komen wonen. Door het tekenen van de verklaring tonen de vergunninghouders hun betrokkenheid bij de Nederlandse samenleving en hun bereidheid daar actief aan bij te dragen.

In opdracht van de gemeente Boxmeer verzorgt Sociom workshops voor vergunninghouders met uitleg over de Nederlandse samenleving en de kernwaarden vrijheid, gelijkwaardigheid, solidariteit en participatie en over de Grondwet van Nederland. De workshop wordt in 4 delen aangeboden. De frequentie van de workshop is 2-wekelijks. De afrondende bijeenkomst (met ondertekening van de participatieverklaring) vindt na ongeveer 3 maanden na start van de workshop plaats.

De gehele workshop bestaat uit de volgende onderdelen:

1. Kennismaking met elkaar en uitleg over de workshop: naast kennismaking met elkaar wordt de deelnemers uitgelegd wat zij van de workshop kunnen verwachten. Verder worden zij uitgedaagd iets van zichzelf te laten zien: wat vinden ze leuk/minder leuk aan Nederland? Wat vinden ze grappig aan Nederland?

2. Bespreken van (lastige) situaties in de Nederlandse samenleving: de deelnemers leren welke mogelijkheden zij in Nederland hebben om met deze situaties om te gaan. Zijn situaties wettelijk toegestaan in Nederland?
3. Excursiedag: verkenning lokale omgeving: in deze bijeenkomst gaan de deelnemers met vrijwilligers samen de omgeving verkennen. Op deze wijze worden relevante organisaties, verenigingen, winkels en bedrijven waar de deelnemers dagelijks mee te maken krijgen, middels een sociale kaart, in beeld gebracht.
4. Terugblik excursiedag & de grondwet: terugblik op de excursiedag en bespreking van de sociale kaarten. Een inkijk in de Nederlandse Grondwet en het opstellen van een eigen Grondwet door middel van enkele artikelen.

De intakegesprekken met de 13 deelnemers hebben eind 2016 plaatsgevonden met ondersteuning van tolken. Samen met de projectleider gaan vrijwilligers de workshop vormgeven en uitvoeren. De eerste workshops hebben ondertussen plaatsgevonden.

## 2. Wijzigingen Participatiewet

### *Verplichten Beschut werk*

Met ingang van 1 januari 2017 worden gemeenten verplicht om beschut werkplekken te realiseren. Dit is vastgelegd in de 'Wet Verplichte aanbieding van beschut werk en verdere vereenvoudiging van de Participatiewet en de Wet banenafpraak en quotum arbeidsbeperkten'. Met deze wet wordt beoogd om mensen die wel arbeidsvermogen hebben, maar voor wie een beschutte werkomgeving de enige manier is om te participeren op de arbeidsmarkt, een concreter uitzicht op werk te bieden in een beschutte werkplek. Daarnaast wordt met deze wet de toegang tot het doelgroepenregister voor de banenafpraak vereenvoudigd.

Aanleiding voor de wetswijziging is de constatering van de Inspectie SZW dat het aantal beschutte werkplekken dat gemeenten realiseren ver achterblijft bij de ramingen. Een toenemend aantal gemeenten biedt in het geheel geen beschutte werkplekken aan. Door gemeenten te verplichten beschut werk aan te bieden krijgen personen die hierop aangewezen zijn daadwerkelijk perspectief te kunnen werken en daarmee in hun eigen inkomen te voorzien. Als er sprake is van een positief advies van het UWV biedt het college de betreffende persoon beschut werk aan. Deze verplichting voor de gemeente is begrensd. Voor 2017 heeft de gemeente Boxmeer 6 beschutte werkplekken (voor 2018: 10) ter beschikking. Voor de uitvoering van de voorziening beschut werk is de intentie dat de mensen die een positief advies van het UWV hebben gekregen structureel in dienst komen van IBN.

Met de wetswijziging is ook geregeld dat personen zelf, naast het college, de mogelijkheid hebben om een beoordeling beschut werk bij het UWV aan te vragen.

Als er meer mensen met een positief advies zijn dan een gemeente aan beschutte werkplekken beschikbaar heeft, kan het zijn dat er mensen op een wachtlijst komen. De gemeente kan dan mogelijk pas in het volgende jaar een beschutte werkplek aanbieden. In de tussentijd moet de gemeente wel kijken wat de mogelijkheden zijn om alvast ergens actief te zijn of te blijven.

### *Praktijkroute*

Ook is per 1 januari 2017 de Praktijkroute geregeld. De Praktijkroute houdt in dat mensen met een arbeidsbeperking uit de doelgroep van de Participatiewet, van wie op de werkplek via een gevalideerde loonwaardemeting is vastgesteld dat zij een loonwaarde hebben onder het wettelijk minimumloon (WML), zonder beoordeling door het UWV in het doelgroepenregister worden opgenomen. Om in aanmerking te komen voor de Praktijkroute moet iemand dus al aan het werk zijn bij een werkgever. Dat kan in de vorm van een dienstbetrekking, maar dat hoeft niet. Vaak begint dit in de vorm van een proefplaatsing. Zodra iemand op grond van de Praktijkroute is opgenomen in het doelgroepenregister telt de baan mee voor de banenafpraak en kunnen werkgevers aanspraak maken op de no-riskpolis.

### *Overige aanpassingen Wet banenafspraken*

Vanaf 1 januari neemt het UWV (ex-)leerlingen van het praktijkonderwijs zonder beoordeling op in het doelgroepenregister. Hiertoe dient een schriftelijk verzoek bij het UWV te worden ingediend.

Ook laat het UWV bij deze doelgroepbeoordeling het criterium begeleiding los. Dit betekent dat personen die met begeleiding van een jobcoach een drempelfunctie op WML-niveau kunnen uitvoeren tot de doelgroep van de banenafspraken gaan behoren. Eerder was dit nog niet het geval.

### **3. Vangnetuitkeringen over 2016 en 2017**

Onlangs is de informatie bekend geworden over de voorwaarden waaraan de gemeenten moeten voldoen om in aanmerking te komen voor een vangnetuitkering over 2016 en de wijze waarop verzoeken moeten worden ingediend bij en worden beoordeeld door de Toetsingscommissie. Deze procedure is identiek aan die voor de vangnetuitkering over 2015.

Hoewel gemeenten eerst in 2018 een beroep kunnen doen op een vangnetuitkering over 2017, is daarover nu informatie gepubliceerd. De belangrijkste redenen zijn dat gemeenten voldoende onderkennen dat een aanspraak over 2017 –anders dan over 2015 en 2016- wordt gezien in een meerjarig perspectief, maar bovenal dat de overige eisen wezenlijk anders zijn. Voor het tijdelijk vangnet (2015/2016) volstond dat het college het proces van tekortreductie in gang had gezet. Voor de vangnetuitkering over 2017 en latere jaren geldt dat het college in het uitkeringsjaar maatregelen moet hebben getroffen om te komen tot tekortreductie. Bij de indiening van het verzoek in 2018, over 2017, moet het college kunnen verklaren dat hij in 2017 de genoemde maatregelen heeft getroffen en dient de gemeenteraad met die verklaring in te stemmen.

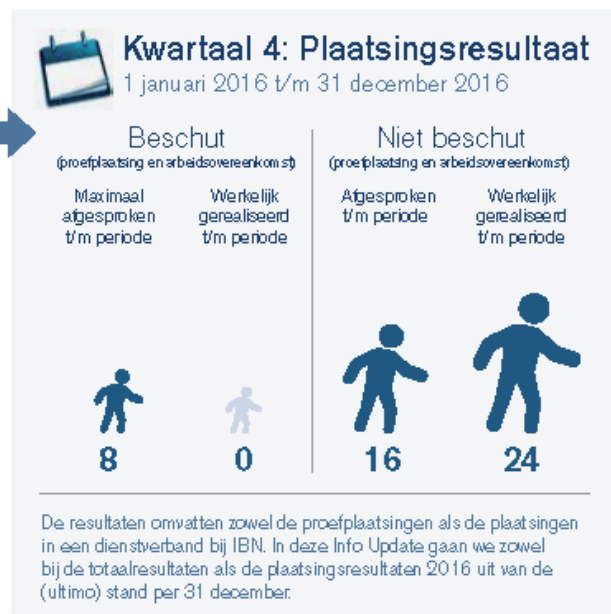
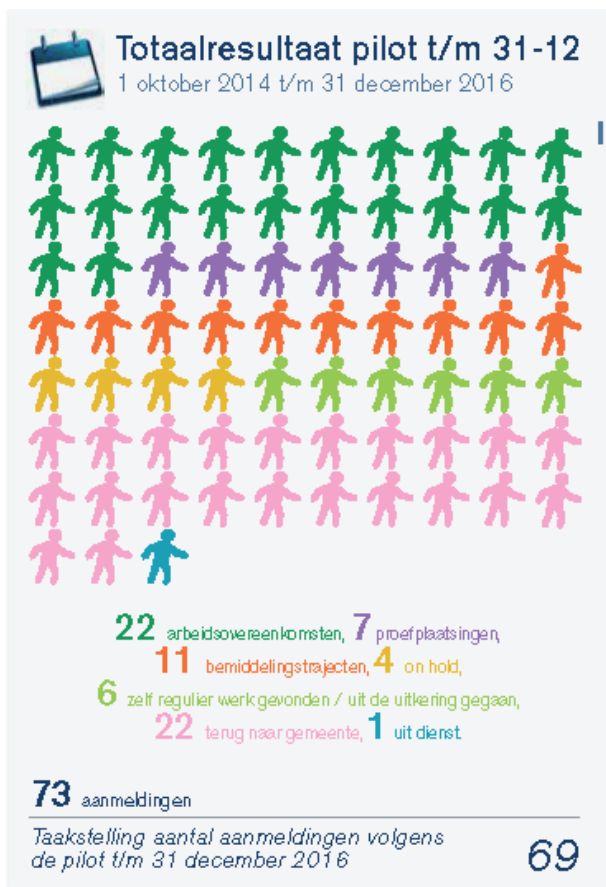

De vooraf afgesproken norm voor het aantal terugmeldingen is 30%. Het percentage terugmeldingen totaal is 38%. Een deel van deze terugmeldingen bestaat uit kandidaten die zelf regulier werk gevonden hebben danwel uit de uitkering zijn gegaan (6 personen).

Het percentage terugmeldingen exclusief de kandidaten die zelf regulier werk gevonden hebben danwel uit de uitkering zijn gegaan is totaal 30%.

Het andere deel terugmeldingen bestaat uit kandidaten die teruggemeld zijn naar de gemeente vanwege het niet voldoen aan de instroomcriteria (22 personen). Iedere terugmelding en uitdijnstreding wordt besproken tussen IBN en de sociale dienst.

## De financiën in de Participatiewet

De beschikbare budgetten voor 2016 en de uitgaven tot en met het vierde kwartaal van 2016 voor de gemeente Boxmeer:

Tabel 3: Uitgaven t/m 2016-4

	Buig (uitkerings-middelen)	Participatiebudget (re-integratie-middelen)	Participatiebudget (Wsw)	Totaal
Budgetten 2016	€ 4.265.921	€ 300.779	€ 5.606.286	€ 10.172.986
Uitgaven t/m 2016-4	€ 4.572.717	€ 300.629	€ 5.660.106*	€ 10.479.632

\*Inclusief Bonus begeleid werken ad. € 53.820,-

## Stand van Zaken

### Maatwerkvoorziening Natura immaterieel Wmo

Hulp bij het huishouden (ZIN)	1-1-2016	1-4-2016	1-7-2016	1-10-2016	1-1-2017
Aantal	437	427	412	398	394

Begeleiding (ZIN)	1-1-2016	1-4-2016	1-7-2016	1-10-2016	1-1-2017
Aantal	231	242	234	239	241

### Maatwerkvoorziening Persoonsgebonden Budget immaterieel Wmo

Hulp bij het huishouden (PGB)	1-1-2016	1-4-2016	1-7-2016	1-10-2016	1-1-2017
Aantal	85	58	53	52	55

Begeleiding (PGB)	1-1-2016	1-4-2016	1-7-2016	1-10-2016	1-1-2017
Aantal	29	25	24	21	19

### Maatwerkvoorziening Natura materieel Wmo

Collectief vervoer (Regiotaxi)	1-1-2016	1-4-2016	1-7-2016	1-10-2016	1-1-2017
Aantal	428	419	406	399	386

Vervoers-voorzieningen	1-1-2016	1-4-2016	1-7-2016	1-10-2016	1-1-2017
Aantal	263	262	258	261	254

Woonvoorzieningen	1-1-2016	1-4-2016	1-7-2016	1-10-2016	1-1-2017
Aantal	305	289	285	289	293

Rolstoel-voorzieningen	1-1-2016	1-4-2016	1-7-2016	1-10-2016	1-1-2017
Aantal	343	322	316	326	323

### Toelichting op de cijfers

Bijna alle voorzieningen laten een bepaalde mate van stabilisatie zien ten opzichte van de voorgaande periode. Dit met uitzondering van het aantal PGB-houders bij begeleiding. We zien in de praktijk dat de behoefte om te kiezen voor een PGB bij begeleiding afneemt omdat de mogelijkheden in de Wmo voor begeleiding in natura zijn toegenomen ten opzichte van de situatie in de AWBZ-periode vóór 1-1-2015. Ook de Wmo-indicaties voor Regiotaxi zijn verder gedaald omdat alternatieve mogelijkheden uitkomst blijken te bieden.



## Ontwikkelingen

### 1. Nieuwe contracten met leveranciers Wmo-hulpmiddelen per 1 januari 2017

Voor de levering van de hulpmiddelen in de Wmo liepen de contracten per 1 januari 2017 af. Om te komen tot een nieuwe raamovereenkomst diende een Europese aanbestedingsprocedure te worden doorlopen. De aanbestedingsprocedure is uitgevoerd voor de vijf gemeenten in het Land van Cuijk onder penvoerderschap van gemeente Boxmeer/Sint Anthonis. De gemeenten in het Land van Cuijk hebben inmiddels gegund aan de volgende 3 leveranciers:

1. Welzorg Nederland B.V.
2. Medipoint B.V.
3. Jens Beenhakker B.V.

#### *Contractperiode*

De gemeenten sluiten met bovenstaande partijen een raamovereenkomst voor een contractperiode van 2 jaar (ingangsdatum 1 januari 2017 t/m 31 december 2018) met een mogelijke eenzijdige stilzwijgende verlenging door de gemeenten van 2 maal twee jaar onder dezelfde condities en voorwaarden. Op dit moment vinden er nog gesprekken plaats tussen de deelnemende gemeenten en Welzorg over de ondertekening van het contract.

### 2. Nieuwe vervoerder Regiotaxi vanaf 1 januari 2017

Het bestuur van de Gemeenschappelijke Regiotaxi Kleinschalig Collectief Vervoer, bekend als Regiotaxi, heeft na een aanbestedingsprocedure de opdracht gegund aan Zorgvervoercentrale Nederland (ZCN). Er is aanbesteed voor de periode 2017 en 2018 met een verlengingsoptie van 2 x 1 jaar. De eerste twee jaar van de looptijd van het contract (2017 en 2018) zal onder meer worden gebruikt om de doorontwikkeling voor de komende jaren, richting een vorm van mobiliteitscentrale, nader uit te werken.

### 3. Nieuwe concept Wmo-verordening en Nadere Regels 2017 opgesteld

Sinds de invoering van de nieuwe Wmo 2015 hebben we in de uitvoering ruime praktijkervaring opgedaan. Deze ervaring heeft, waar nodig, geleid tot doorontwikkeling van het Wmo-beleid. Denk bijvoorbeeld aan de ontwikkelingen op het gebied van huishoudelijke hulp en het maximaliseren van de eigen bijdrage op € 150,- voor de Wmo begeleidingsproducten. Op basis van de ervaringen en de doorontwikkeling van het Wmo-beleid is actualisering van de Verordening en de Nadere regels Wmo 2015 noodzakelijk.

De Wet maatschappelijke ondersteuning 2015 is een kaderwet waarbinnen de gemeente de beleidsvrijheid heeft om te komen tot (persoonlijk) maatwerk. In de Wmo-verordening wordt het verstrekkingenbeleid vastgelegd. Het is een bevoegdheid van de Raad om in de Wmo-verordening kaders te stellen voor de uitvoering door het college van burgemeester en wethouders. Inmiddels is er ambtelijk voor de gemeente Boxmeer en Sint Anthonis een nieuwe gelijklopende conceptverordening voor de Wmo opgesteld. Hieraan gekoppeld zijn ook de "Nadere Regels" geactualiseerd. Het college heeft op 21 februari 2017 de stukken vrijgegeven voor inspraak.

### 4. Ontwikkelingen iWmo

Vanaf het tweede kwartaal van 2016 heeft in de regio Brabant Noord-Oost-Oost intensief overleg plaatsgevonden met regiogemeenten en zorgaanbieders over de invoering van de iWmo voor begeleiding, dagbesteding en kortdurend verblijf en Beschermd Wonen. Besloten is over te gaan op

het landelijk digitale berichtenverkeer (iWmo). In het vastgestelde facturatieproces zijn de individuele gemeenten verantwoordelijk voor het berichtenverkeer, maar loopt de daadwerkelijke facturatie en daarmee ook de betalingen via de centrumgemeente Oss. Een invoeringsdocument iWmo beschrijft de noodzakelijke mijlpalen voor alle gemeenten in de Regio Brabant Noordoost Oost voor Begeleiding, Dagbesteding en Kortdurend verblijf. Op dit moment wordt gewerkt aan het implementatietraject.

Er zijn een aantal randvoorwaardelijke afspraken nodig om te komen tot een uniforme werkwijze in de regio ten behoeve van het iWmo berichtenverkeer. Het traject is opgebouwd uit de verschillende te nemen stappen. Dit zijn; ICT op orde, data op orde, processen op orde en organisatie op orde. Als datum van invoering wordt gestreefd naar 1 juni 2017.

## De financiën in de Wmo

De belangrijkste budgetten 2016 en de uitgaven tot en met het vierde kwartaal van 2016 voor de gemeente Boxmeer:

	Wmo voorzieningen	Begeleiding Zorg in natura	ZIN hulp bij het huishouden	PGB hulp bij het huishouden	PGB begeleiding
Budgetten 2016	€ 617.470	€ 1.605.598	€ 1.214.000	€ 403.000	€ 493.128
Uitgaven t/m 2016-4	€ 452.669	€ 1.663.037	€ 986.081	€ 150.000	€ 230.000

## Actuele zaken rondom Jeugd in Noord Oost Brabant

### 1. Cliëntervaringsonderzoeken

In het Land van Cuijk wordt de toegang tot jeugdhulp voor een deel georganiseerd via ons Basisteam Jeugd en Gezin (BJG). Eind 2016 is een cliëntervaringsonderzoek gestart dat gericht is op de toegang via het BJG. Een deel van de toegang tot jeugdhulp loopt niet via ons BJG, maar via de huisartsen en gecertificeerde instellingen als Jeugdbescherming Brabant en de William Schrikkergroep. Onder regie van de centrumgemeente 's-Hertogenbosch wordt voor alle regiogemeenten een onderzoek opgestart gericht op de toegang en tevredenheid van de cliënten en ouders/verzorgers over de dienstverlening door de zorgaanbieders.

Op dit moment beschikken de gemeenten van de regio Noordoost-Brabant niet over de NAW-gegevens van cliënten met jeugdhulp die via andere kanalen als het BJG zorg krijgen. In de loop van 2017 zullen deze gegevens beschikbaar komen met het berichtenverkeer in het kader van het Gemeentelijk Gegevensknooppunt (GGK). Voor het onderzoek naar de ervaringen in 2016 zal dit niet op tijd zijn om ze te kunnen gebruiken voor dit onderzoek. Daarom worden voor 2017 eenmalig bij de jeugdhulpaanbieders de NAW-gegevens van cliënten opgevraagd. Juridisch gezien mogen we de NAW-gegevens voor dit doel opvragen. De cliëntgegevens worden alleen gebruikt om cliënten aan te schrijven voor het onderzoek en worden na afloop van het onderzoek vernietigd. De gesprekken met aanbieders over de uitlevering van de gegevens zijn gaande. Door dit regionale onderzoek krijgen wij meer zicht op de toegang tot hulp die buiten ons BJG om gaat en op de kwaliteit van de hulp en de effecten van de ingezette hulp.

### 2. Transformatieopgaven

In de vorige nieuwsbrief is aangegeven dat er op 21 oktober 2016 een Bestuurdersconferentie heeft plaatsgevonden met alle jeugdwethouders en ambtenaren uit de regio. Thema van deze middag was "Werk maken van Transformatie". Naar aanleiding van deze Bestuurdersconferentie zijn de gemeenten uit de regio samen met de zorgaanbieders bezig om de transformatie verder te concretiseren. Dit heeft ertoe geleid dat wij samen met de zorgaanbieders aan de slag gaan met het uitwerken van vier thema's:

- **Opbouw eenduidige toegang**  
Versterking van de toegang is weliswaar een lokale aangelegenheid maar de jeugdhulpaanbieders willen graag afspraken maken met alle basisteams/wijkteams zodat zij aan kunnen geven wat nodig is om tijdig op te schalen als dat nodig is, of af te schalen als dat kan. Onder de vlag van deze opgave wordt verkend wat hiervoor lokaal nodig is en wat regionaal afgesproken kan worden.
- **Opbouw (ambulante) trajecten in de regio ten behoeve van afbouw van aanbod buiten de regio**  
Een deel van het aanbod kopen we buiten onze regio, bijvoorbeeld jeugdzorgplus en landelijk ingekochte hulp (Landelijk Transitie Arrangement). We willen jeugdigen zoveel mogelijk zorg bieden binnen onze regio. Hierbij is de opgave om te kijken waar we 'buitenregionaal aanbod' in de regio kunnen organiseren. Naast afbouw van het aanbod buiten de regio willen we in ieder geval de instroom in jeugdzorgplus en justitiële jeugdinrichtingen verminderen. Een middel hierbij is Multi Systeem Therapie (MST). Dit is een intensieve vorm van behandeling voor jongeren van 12 tot 18 jaar met ernstig antisociaal gedrag, die vanwege hun ernstig grensoverschrijdend gedrag (dreigen) uit huis geplaatst (te) worden. Onze regio maakt al gebruik van deze zorgvorm.
- **Wonen doe je thuis, afbouw residentiele trajecten, opbouw pleegzorg, gezinshuizen en ambulante hulp**  
Jeugdigen komen in principe het beste tot hun recht in een gezinssituatie, of in een situatie die het meeste weg heeft van een 'gewoon' gezin. De opgave is dan ook om de inzet van residentiele zorg te verminderen ten gunste van onorthodoxe 'combi-trajecten', pleegzorg, trajecthuizen, gezinshuizen en ambulante hulp.

- **Opbouw integrale en duurzame trajecten voor complexe casuïstiek**  
Doel is om minder gebruik te gaan maken van traditionele 'stand alone' oplossingen. Daarentegen willen we investeren in duurzame en integrale trajecten voor jeugdigen met complexe problematiek. Hierbij is aandacht voor een integrale gezinsaanpak, het creëren van oplossingen wanneer een jeugdige volwassen is en gebruikmaking van factteams ( Flexible Assertive Community Treatment – integrale samenwerking diverse disciplines).

#### *Financiële consequenties transformatieopgaven*

Om deze transformatieopgaven te laten slagen, is samenwerking tussen gemeenten en zorgaanbieders van belang, maar ook tussen zorgaanbieders onderling. Daarnaast dienen zorgaanbieders hun bedrijfsvoering aan te passen op de zorgvraag die wij in de regio hebben. Dit betekent dat bepaalde zorgvormen worden opgebouwd en uitgebreid en dat andere zorgvormen moeten worden afgebouwd. Hierover maken zorgaanbieders onderling duidelijke afspraken (wie gaat welke zorgvormen leveren?). Ook dienen wij het voor zorgaanbieders mogelijk te maken om te transformeren. We verwachten immers van hen dat zij naast deze transformatie tegelijkertijd de zorg blijven leveren voor onze jeugdigen. Dit zorgt ervoor dat we regionaal eerst bepalen hoe het zorglandschap eruit moet komen te zien en wie welke zorg gaat leveren. Daarna zullen bepaalde zorgvormen opgebouwd worden. Dit kan niet zonder extra financiële investering vanuit de gemeenten. Pas als de gevraagde zorgvormen zijn opgebouwd, kunnen andere vormen van zorg worden afgebouwd. We maken afspraken met de zorgaanbieders dat deze extra investering, die aan de voorkant nodig is, later (in 2019) terugverdiend en terugbetaald moet worden. Zo hebben zorgaanbieders de tijd om de transformatie goed vorm te kunnen geven. Zodra duidelijk is hoe groot deze financiële investering moet zijn, volgt hierover een raadsvoorstel.

### 3. Solidariteit

In het Functioneel ontwerp Transitie jeugdzorg Noordoost Brabant dat eind 2013 is vastgesteld, is opgenomen dat gemeenten in Noordoost Brabant meerjarig solidair zijn in de gespecialiseerde jeugdzorg. In het Implementatieplan waarin de colleges in de zomer van 2014 de verdere uitwerking hebben vastgelegd, is dit verder uitgewerkt. Er wordt uitgegaan van een voortschrijdend zorggemiddelde over een periode van 3 jaar. Voor Jeugdzorg Plus (gesloten jeugdzorg) is gekozen voor volledige solidariteit, omdat gemeenten hierin niet kunnen sturen en omdat dit wordt ingekocht met Landsdeel Zuid (Zeeland, Noord Brabant en Limburg). Bovendien is bij Jeugdzorg Plus sprake van instandhouding van een zeer specialistische hulpvorm waarvoor de gemeenten zich gezamenlijk verantwoordelijk voelen.

Om een prikkel in te bouwen om te komen tot een verminderde instroom is er een wijziging doorgevoerd in de solidariteit. Omdat gemeenten direct kunnen sturen op de zorg zonder verblijf en daarmee de kosten kunnen beïnvloeden, is zorg zonder verblijf met ingang van 2016 voor eigen rekening. De solidariteit voor Jeugdzorg Plus en zorg met verblijf is onveranderd gebleven.

### 4. Stand van zaken inkoop specialistische Jeugdhulp NOB 2017

Op 31 augustus jl. zijn de contracten "specialistische Jeugdhulp NOB 2017 en verder" ter ondertekening verzonden aan de jeugdhulpaanbieders. De meeste contracten zijn inmiddels getekend retour. Met een klein aantal aanbieders is de centrumgemeente 's-Hertogenbosch nog in gesprek. De zorgverlening door deze aanbieders loopt in 2017 gewoon door.

In 2016 signaleerden wij dat in het Land van Cuijk op een aantal gebieden het zorgaanbod niet aansloot bij de ingekochte zorg. In deze gevallen hebben wij steeds voor maatwerk gezorgd en hierdoor vielen er geen kinderen 'buiten de boot'. Door onze inspanningen zijn de contracten met een drietal aanbieders uit het Land van Cuijk uitgebreid, waardoor er een betere aansluiting is voor onze cliënten.

## Actuele zaken rondom Jeugd in het Land van Cuijk

### 5. Basisteam Jeugd en Gezin Land van Cuijk

Wij hebben u er al eerder van op de hoogte gebracht dat wij bezig zijn met de positionering van ons Basisteam Jeugd en Gezin (BJG). In september 2016 is de projectleider gestart die de bedrijfsvoering aspecten rondom het BJG meeneemt in de businesscase.

Het gewenste eindproduct van het Project Jeugd is een businesscase BJG 2017 – 2020 waarin de samenwerking is vastgelegd voor de komende 3 jaar op alle aspecten betreffende de organisatie van het BJG. De uitvoering van dit project ligt in handen van de gemeente Cuijk. De projectopdracht kent 4 deelgebieden, namelijk;

- Investeren in de uitvoeringspraktijk;
- Netwerkstructuur door ontwikkelen en versterken;
- Gemeentelijke sturing beheersbaarheid en opdrachtgeverschap herijken;
- Werkgeverschap herzien.

Op dit moment zijn we al hard op weg om de uitvoeringsorganisatie te versterken. Zo zijn we bezig om de processen dusdanig in te richten dat we hier de juiste sturingsinformatie uit kunnen genereren. Ook zijn we bezig met diverse automatiseringsvraagstukken om het werk zo efficiënt mogelijk te maken. Daarnaast worden er per ingang van dit jaar werkplekken ingericht voor het BJG in het dienstencentrum in Cuijk. De medewerkers van het BJG krijgen zo een vaste uitvalsbasis en kunnen vanuit vaste ruimtes met elkaar samenwerken. Ook in Boxmeer wordt gekeken in hoeverre de beschikbare werkruimte op dit moment voldoet aan de wensen en eisen, en worden bij problemen hier oplossingen voor gezocht. Tot slot is gekozen om hardware, software, printen, telefonie, netwerken en meubilair vanuit CGM te faciliteren, waar dit voorheen nog deels bij de ketenpartners lag. Op deze manier werkt iedereen in het BJG op dezelfde wijze. Tevens kan geconstateerd worden dat de samenwerking tussen het basisteam en het onderwijs goed verloopt. De zorgcoördinatoren van het voortgezet onderwijs in het land van Cuijk (Merletcollege, Elzendaalcollege, Metameer, de Korenaer en Pro College) hebben aangegeven zeer tevreden te zijn over de samenwerking met het BJG. De lijnen zijn kort en bij signalen wordt er snel gehandeld. Ook de samenwerking met het samenwerkingsverband passend onderwijs (primair onderwijs) is prima te noemen. Er zijn concrete afspraken gemaakt met betrekking tot de samenwerking tussen (passend) onderwijs en BJG. Extra aandacht is nodig in de samenwerking met de huisartsen. Dit heeft onze aandacht.

### 6. Jeugd in cijfers

#### *Toegang tot het BJG*

Ouders en jongeren kunnen de weg naar het BJG zelf vinden of via bijvoorbeeld het jongerenwerk of school. In onderstaande tabel ziet u het casus verloop in 2016.

<b>Kwartaal 1</b>	<b>Aantal</b>	<b>Kwartaal 2</b>	<b>Aantal</b>
Casus lopend op 1 januari	638	Casus lopend op 1 april 2016	669
Casus nieuw kwartaal 1	439	Casus nieuw kwartaal 2	374
Casus afgesloten kwartaal 1	408	Casus afgesloten kwartaal 2	378
<b>Lopend op 1 april</b>	<b>669</b>	<b>Lopend op 1 juli</b>	<b>665</b>
<b>Kwartaal 3</b>	<b>Aantal</b>	<b>Kwartaal 4</b>	<b>Aantal</b>
Casus lopend op 1 juli 2016	665	Casus lopend op 1 oktober 2016	621
Casus nieuw kwartaal 3	243	Casus nieuw kwartaal 4	350
Casus afgesloten kwartaal 3	287	Casus afgesloten kwartaal 4	348
<b>Lopend op 1 oktober</b>	<b>621</b>	<b>Lopend op 1 januari 2017</b>	<b>623</b>

### Casusverloop in 2016

Met behulp van onderstaande weergaven willen we u inzicht geven in de totale doorlooptijd van casus bij het BJG. De registratie begint bij de aanmelding van een hulpvraag en loopt tot aan de afsluiting, wanneer een behandeltraject van het BJG en of van een zorgverlener is afgerond.

Bij casussen die langer dan 99 dagen openstaan is in bijna alle gevallen een jeugdhulpaanbieder betrokken.

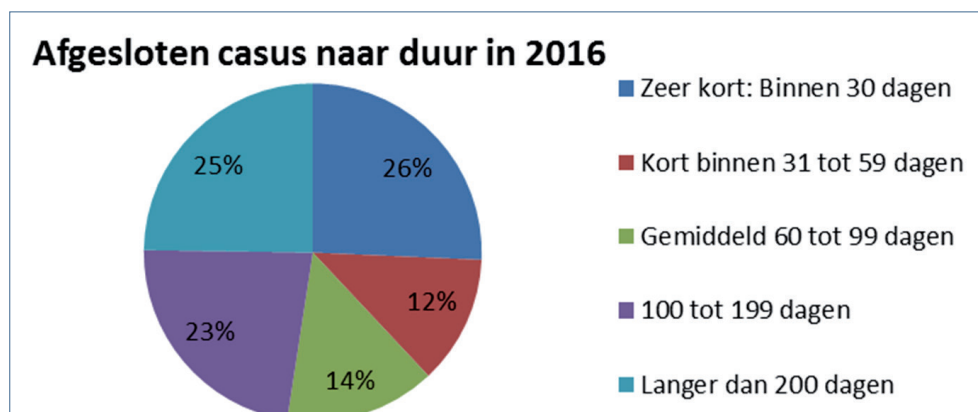

### PGB verstrekkingen

De werkzaamheden van het BJG eindigen onder andere als een beschikking wordt afgegeven. Deze kan worden afgegeven in de vorm van Zorg in natura (ZIN) bij een zorgaanbieder of in de vorm van een persoonsgebonden budget (PGB).

Om het unieke aantal uitstaande PGB's te presenteren, zijn deze vanaf het begin van 2016 ontsloten uit het portal van de Sociale Verzekeringsbank (SVB). Het PGB verloop wordt in onderstaande tabel over geheel 2016 weergegeven.

### Aantal openstaande PGB's

Gemeente	PGB actief per 01-01-2016	PGB actief per 01-04-2016	PGB actief per 01-07-2016	PGB actief per 01-10-2016	PGB actief per 01-01-2017	Toe- of afname 2016
Boxmeer	80	82	75	75	83	+3
Cuijk	36	41	35	38	41	+5
Grave	25	29	32	30	29	+4
Mill en Sint Hubert	22	22	17	20	22	0
Sint Anthonis	25	27	21	21	24	-1
<b>Totaal</b>	<b>188</b>	<b>201</b>	<b>215</b>	<b>184</b>	<b>199</b>	<b>+11</b>

### Toelichting

In de vorige nieuwsbrief constateerden we dat er een duidelijk stijgende lijn zichtbaar was. Achteraf bleek sprake van een administratieve mistelling. Inmiddels zijn gegevens bij de SVB geactualiseerd. Het aantal lopende PGB beschikkingen fluctueert maar over geheel 2016 is er sprake van een lichte stijging.

## 7. Zorg in natura (ZIN)

De inkoop van gespecialiseerde zorg is in handen van de centrumgemeente 's-Hertogenbosch. Onder ZIN vallen drie vormen van zorg, te weten: ambulante zorg (AZ), zorg met verblijf (ZMV) en gedwongen

jeugdzorg (GJZ). In deze nieuwsbrief is aandacht voor alle drie de vormen. We nemen u mee in het verloop in 2016.

Opmerking vooraf: de gegevens zijn voorlopig omdat nog geen volledigheds- en betrouwbaarheidscontroles door 's-Hertogenbosch zijn uitgevoerd. De assuranceverklaringen op de getrouwheid van de aantallen cliënten moeten door de zorgaanbieders op 15 februari a.s. zijn verstrekt. Aansluitend aan het jaaroverzicht 2016 van de centrumgemeente zullen wij een specifiek jaaroverzicht 2016 uitbrengen voor het Land van Cuijk.

*Totaal aantal ZIN zorgtrajecten Land van Cuijk (AZ, ZMV)*

Gemeente	Actief per 1-1-2016	Actief per 01-04-2016	Actief per 1-7-2016	Actief per 1-10-2016	Actief per 1-1-2017	Toe- of afname 2016
Boxmeer	439	460	482	472	481	42
Cuijk	364	394	392	410	403	39
Grave	149	176	185	180	198	49
Mill en Sint Hubert	138	164	179	174	189	51
Sint Anthonis	152	167	169	172	180	28
<b>Totaal</b>	<b>1242</b>	<b>1361</b>	<b>1407</b>	<b>1408</b>	<b>1451</b>	<b>209</b>

*Toelichting*

Uit bovenstaande tabel kunt u opmaken dat het aantal lopende trajecten per kwartaal gestaag stijgt met uitzondering van het 3e kwartaal. De schoolvakanties zijn hieraan debet. Hierbij kan een cliënt meerdere trajecten hebben. De stijging wordt veroorzaakt doordat uitstroom niet recht evenredig verloopt met instroom vanwege de duur van de behandeltrajecten.

**Ambulante zorg Land van Cuijk**

*Aantal actieve ZIN zorgtrajecten ambulante (AZ) op peildata*

Gemeente	Actief per 1-1-2016	Actief per 1-4-2016	Actief per 01-07-2016	Actief per 1-10-2016	Actief per 1-1-2017	Toe- of afname 2016
Boxmeer	413	432	457	448	456	43
Cuijk	320	346	342	367	366	46
Grave	131	157	165	161	178	47
Mill en Sint Hubert	126	153	165	162	176	50
Sint Anthonis	144	158	160	163	173	29
<b>Totaal</b>	<b>1134</b>	<b>1246</b>	<b>1289</b>	<b>1301</b>	<b>1349</b>	<b>215</b>

*Toelichting*

Uit bovenstaande tabel kunt u opmaken dat vooral in het eerste kwartaal van 2016 sprake was van een forse toename in actieve trajecten. Deze toename is in de loop van 2016 afgevlakt.

Toe- of afname van het aantal trajecten ontstaat door het verschil in in- en uitstroom. Het verloop van instroom en uitstroom van ambulante trajecten treft u in de onderstaande tabellen. De instroom presenteren we per verwijzer.

#### Instream ambulante zorg per verwijzer

Gemeente	Verwijzingen 1e kwartaal	Verwijzingen 2e kwartaal	Verwijzingen 3e kwartaal	Verwijzingen 4e kwartaal
Gecertificeerde instelling	35	34	24	20
Geen verwijzer	24	26	31	45
Basisteam	86	79	93	70
Huisarts	198	149	105	183
Jeugdarts	3	5	0	1
Medisch specialist	2	3	0	0
<b>Totaal</b>	<b>348</b>	<b>296</b>	<b>253</b>	<b>319</b>

#### Toelichting Stijging Q4

Het aantal verwijzingen door huisartsen is tot en met het 3e kwartaal van 2016 gedaald. Er vindt een opvallende stijging plaats in het laatste kwartaal van 2016.

Het aantal verwijzingen van de gecertificeerde instellingen (GI) is gedaald. De toename in het aantal verwijzingen van het BJG, in met name het derde kwartaal van 2016, ligt in de steeds betere samenwerking tussen Bureau Jeugdzorg (GI) en het BJG. Bureau Jeugdzorg legt vaker cases terug bij het BJG of deze worden gezamenlijk met het BJG opgepakt.

#### Uitstroom ambulante zorg per gemeente

Gemeente	Uitstroom 1e kwartaal	Uitstroom 2e kwartaal	Uitstroom 3e kwartaal	Uitstroom 4e kwartaal
Boxmeer	65	69	71	83
Cuijk	64	71	51	69
Grave	17	27	21	28
Mill en Sint Hubert	21	25	27	20
Sint Anthonis	27	28	27	23
<b>Totaal</b>	<b>194</b>	<b>220</b>	<b>197</b>	<b>223</b>

#### Toelichting

Opvallend is dat het aantal cliënten in zorg stijgt terwijl de instroom over heel 2016 gezien is gedaald. Dit wordt veroorzaakt doordat de uitstroom achterblijft. Het mogelijke effect hiervan is dat bepaalde aanbieders vol kunnen raken of wachtlijsten bij bepaalde aanbieders ontstaan. De inkooporganisatie heeft al eerder geconcludeerd dat deze trend niet uniek is in het Land van Cuijk.



## Zorg met verblijf Land van Cuijk

### Aantal actieve ZIN zorgtrajecten met verblijf op peildata

Gemeente	Actief per 1-1-2016	Actief per 1-4-2016	Actief per 1-7-2016	Actief per 1-10-2016	Actief per 1-1-2017	Toe- of afname 2016
Boxmeer	26	28	25	24	25	-1
Cuijk	44	48	50	43	37	-7
Grave	18	19	20	19	20	+2
Mill en Sint Hubert	12	11	14	12	13	+1
Sint Anthonis	8	9	9	9	7	-1
<b>Totaal</b>	<b>108</b>	<b>115</b>	<b>118</b>	<b>107</b>	<b>102</b>	<b>-6</b>

### Toelichting

Uit bovenstaande gegevens kunt u opmaken dat in de eerste twee kwartalen van 2016 sprake is van lichte groei. In het laatste kwartaal is een forse daling in het aantal actieve trajecten. Over het gehele jaar gezien is er een redelijk stabiel beeld.

### Instroom ZIN zorgtrajecten met verblijf per verwijzer

Gemeente	Instroom 1e kwartaal	Instroom 2e kwartaal	Instroom 3e kwartaal	Instroom 4e kwartaal
Gecertificeerde instelling	4	7	4	5
Geen verwijzer	1	0	0	1
Basisteam	3	5	5	5
Huisarts	3	1	0	0
Jeugdarts	0	0	0	0
Medisch specialist	0	0	0	0
<b>Totaal</b>	<b>11</b>	<b>13</b>	<b>9</b>	<b>11</b>

Gemeente	Uitstroom 1e kwartaal 2016	Uitstroom 2e kwartaal 2016	Uitstroom 3e kwartaal 2016	Uitstroom 4e kwartaal 2016
Boxmeer	1	4	2	1
Cuijk	1	5	12	12
Grave	0	1	3	1
Mill en Sint Hubert	2	0	1	0
Sint Anthonis	0	0	0	2
<b>Totaal</b>	<b>4</b>	<b>10</b>	<b>18</b>	<b>16</b>

### *Gedwongen Jeugdzorg*

Gedwongen jeugdzorg is jeugdzorg die wordt ingezet na uitspraak van een kinderrechter. Deze maatregelen bestaan uit Jeugdbescherming, Jeugdreclassering en Jeugdzorg plus. Voor Jeugdzorgplus zijn nog geen nieuwe cijfers beschikbaar sinds de laatste nieuwsbrief. Deze worden eens per halfjaar opgeleverd.

#### *Aantal maatregelen Jeugdbescherming*

<b>Gemeente</b>	<b>Per 01-01-2016</b>	<b>Per 01-04-2016</b>	<b>Per 01-07-2016</b>	<b>Per 01-10-2016</b>	<b>Per 01-01-2017</b>
Boxmeer	21	34	33	35	49
Cuijk	24	36	40	39	39
Grave	20	32	30	30	27
Mill en Sint Hubert	12	17	16	17	16
Sint Anthonis	10	15	15	15	16
<b>Totaal</b>	<b>87</b>	<b>134</b>	<b>134</b>	<b>136</b>	<b>147</b>

#### *Toelichting:*

De toename in het eerste kwartaal is het gevolg van het gegeven dat de William Schrikker Groep vanaf 1-1-2016 gegevens aanlevert. Het verloop over het gehele jaar is redelijk stabiel.

#### *Aantal maatregelen Jeugdreclassering*

<b>Gemeente</b>	<b>Per 01-01-2016</b>	<b>Per 01-04-2016</b>	<b>Per 01-07-2016</b>	<b>Per 1-10-2016</b>	<b>Per 01-01-2017</b>
Boxmeer	11	10	12	9	4
Cuijk	10	10	8	10	9
Grave	3	4	7	6	6
Mill en Sint Hubert	1	1	2	3	3
Sint Anthonis	0	0	0	0	1
<b>Totaal</b>	<b>25</b>	<b>25</b>	<b>29</b>	<b>28</b>	<b>23</b>

#### *Toelichting:*

Ook het aantal maatregelen jeugdbescherming verloopt stabiel over het jaar 2016.

### **Jeugdzorgplus**

In tegenstelling tot Jeugdbescherming en Jeugdreclassering wordt Jeugdzorgplus (gesloten jeugdzorg) ingekocht door het landsdeel Zuid (de provincies Zeeland, Noord-Brabant en Limburg). Cijfers over het gebruik hiervan komen per half jaar ter beschikking; over het 2e halfjaar zijn deze nog niet beschikbaar. Daarom presenteren wij u onderstaand de gegevens over het 1e halfjaar 2016. Deze zijn afgezet tegen heel 2015. Van de eerste en tweede helft van 2015 zijn geen afzonderlijke gegevens beschikbaar.

Gemeente	Aantal cliënten 2015	Aantal cliënten 1e helft 2016	Vershil 1e helft 2016 t.o.v. 2015
Boxmeer	3	0	-3
Cuijk	6	1	-5
Grave	2	1	-1
Mill en Sint Hubert	0	0	0
Sint Anthonis	0	1	+1
<b>Totaal</b>	<b>11</b>	<b>3</b>	<b>-8</b>

## 8. Algemene opmerking over bijgaande cijfers

Ieder kwartaal worden de cijfers van eerdere kwartalen geactualiseerd. Deze kunnen wijzigen tot het einde van het jaar vanwege soms gedeeltelijk achterlopende administratie van zorgaanbieders. Bij het opstellen van deze nieuwsbrief heeft deze werkwijze geleid tot enkele aanpassingen van cijfers gepubliceerd in eerdere nieuwsbrieven.

Uit de gepresenteerde cijfers kunnen nog geen financiële (eind)berekeningen over het jaar 2016 worden gemaakt. De cliëntaantallen vormen een onderdeel van het aantal rekengegevens dat benodigd is. Allereerst ontbreken de assuranceverklaringen over de definitieve cliëntaantallen, ook de afrekeningen met de zorgaanbieders binnen de bandbreedte 80-120% moeten nog plaatsvinden. Verder moet 's-Hertogenbosch de jaarrekening 2016 opstellen, evenals de afrekening van het Landelijk Transitiearrangement. De afrekeningen moeten worden voorzien van een accountantsverklaring. Op lokaal niveau moet de gemeente Cuijk als opdrachtnemer uit de dienstverleningsovereenkomst de afrekening 2016 voor het Land van Cuijk opstellen.